SUPSI

La disabilità nella storia

Chiara Balerna, Michela Luraschi, Donatella Oggier Fusi, Piercarla Reposo
Percorsi nelle disabilità

Edouard Séguin

Séguin è il successore diretto di Itard

Nel 1837 il direttore dell'ospedale dei bambini malati propone a Itard di prendersi cura di uno dei suoi "giovani idioti"; Itard demanda il compito a Séguin, un suo allievo 25enne

A quest'epoca l'idiozia era considerata come uno stato permanente e ineducabile. Esquirol sosteneva che gli idioti "sono quello che devono essere durante tutta la loro vita"

Il Dizionario diceva: "Tentiamo inutilmente di combattere l'idiotismo. Perché l'esercizio intellettuale possa essere stabilito, si dovrebbe rimediare alla conformazione di organi che niente potrebbe modificare"

Nel 1839 Séguin rompeva con questa concezione aprendo la prima scuola per idioti. Vent'anni prima, l'educazione degli idioti veniva praticata negli Stati Uniti, ma Séguin lo ignorava

Edouard Séguin

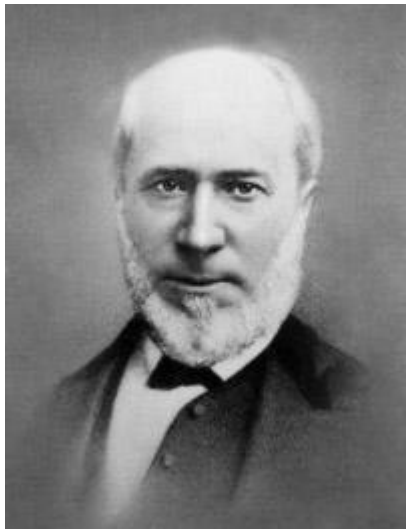

Edouard Séguin, 1812-1880

- Venne quindi affidata a Séguin una classe nell'ospedale di Bicêtre dove creò un programma di insegnamento fisico, intellettuale e morale che descriveva nel 1843 nel libro "Igiene e educazione degli idioti"
- Nel 1846 pubblicò il "Trattamento morale degli idioti e degli altri bambini ritardati"che diventò il manuale ufficiale dell'educazione dei ritardati e che lo rese celebre
- Quando nel 1851 Napoleone III accettò il titolo di imperatore, Séguin temette per la sua sicurezza ed emigrò negli Stati Uniti.
- Organizzò le classi di Boston dove introdusse il suo metodo.
- Contribuì in seguito alla creazione della American Association on Mental Deificency (oggi AAIDD), ancora oggi rifferimento teorico e applicato per il mondo occidentale

Lehren aus der Vergangenheit
Les apprentissages du passé

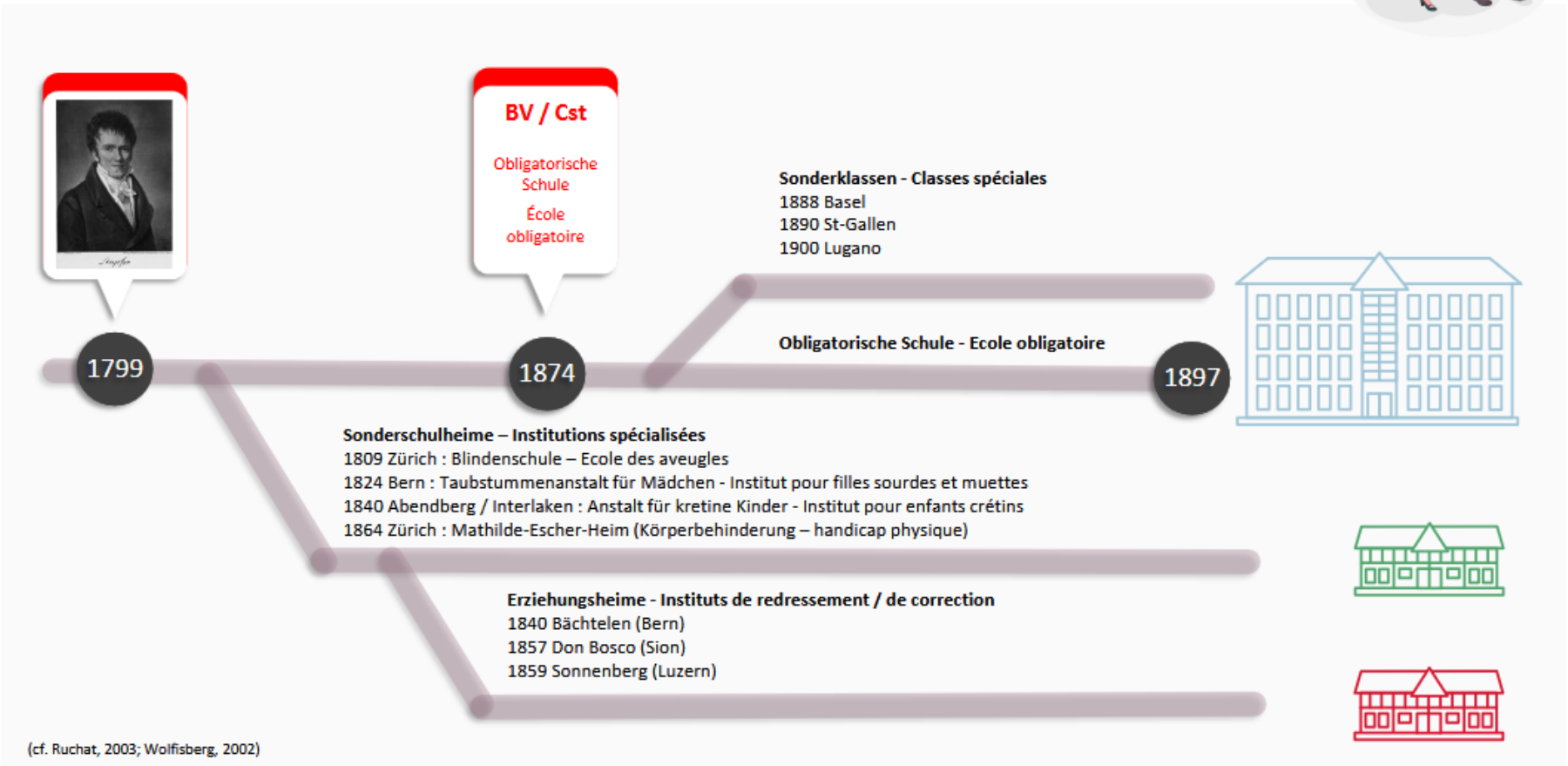

Dr Romain Lanners (all.)
École spécialisée un jour, école spécialisée toujours. Une fatalité ? Des pistes pour une collaboration plus étroite entre les deux systèmes, 2024, 13e Congrès suisse de pédagogie spécialisée, Friborg, 11 settembre 2024

Il darwinismo sociale

Nel 1859 Darwin pubblicò “L’origine della specie”, dove avanzava diverse tesi che trasformarono le conoscenze filosofiche e scientifiche dell’epoca

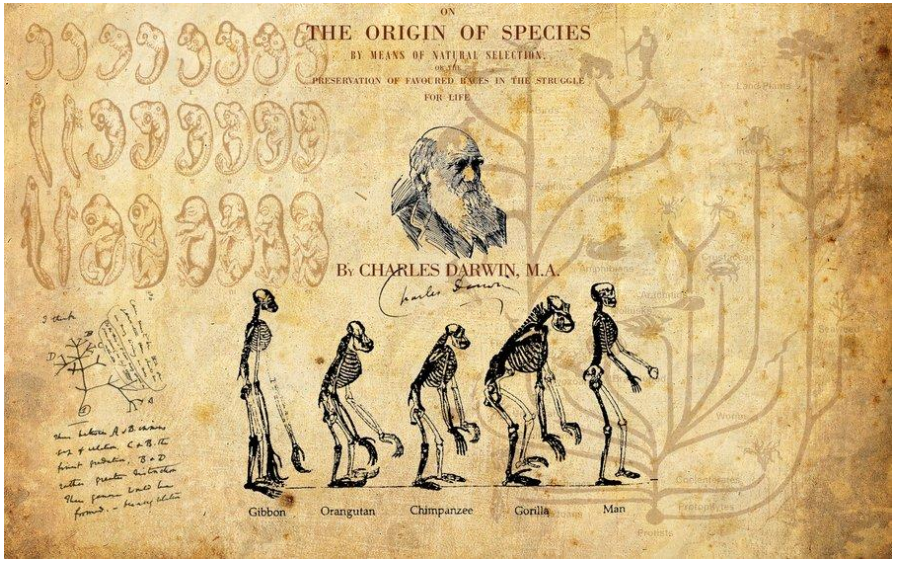

Darwin non si è però limitato alla biologia nella sua opera, ma avanzò alcune considerazioni sociali che contenevano le premesse fondamentali per un ragionamento eugenista; sosteneva che un metodo efficace per assicurare la conservazione delle razze era frenare la riproduzione di esseri “debili”

Questa idea verrà ripresa dagli eugenisti nel XX secolo che tenteranno in questo modo di dare alle loro dichiarazioni un’apparenza scientifica sostenendo che i caratteri acquisiti non si trasmettono e che quindi il miglioramento della razza si può solo realizzare tramite un’azione sul genoma, attraverso la selezione sistematica

L’eugenismo – la sua origine

Se l’idea di migliorare artificialmente la “qualità” di un popolo è antica, è solo nel 1880 che apparve la nozione di eugenismo, definita da Galton, fondatore di questa disciplina (nonché cugino di Darwin)

Galton propose un insieme di misure destinate al miglioramento sistematico delle “razze più dotate”; l’obiettivo non era migliorare la specie umana in generale, ma solo certe “razze” giudicate superiori.

Galton partiva da una domanda: quale è l’origine degli individui più dotati. Scegliendo delle persone dell’élite inglese, evidenziò il numero relativamente alto dei loro parenti “eminenti”. Il talento, secondo lui, era ereditario.

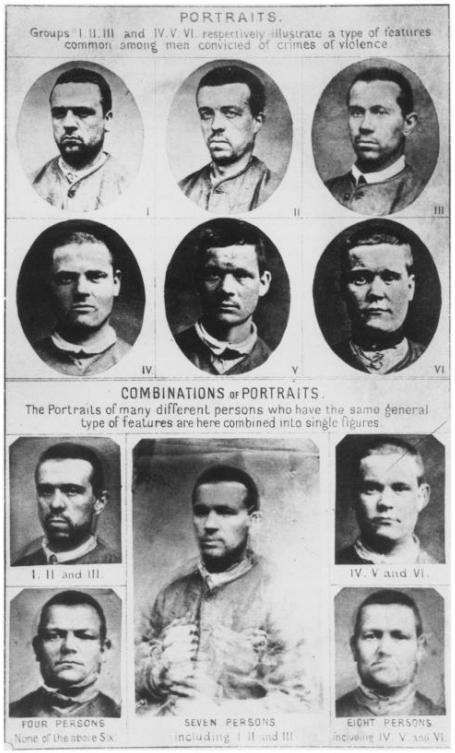

Fig. 3: From Francis Galton, ‘Inquiries into Human Faculty and its Development’. Reproduced by courtesy of University College, London.

Egli definiva l’eugenismo come “*la scienza del miglioramento della discendenza, che non si interessa delle problematiche di unioni giudiziose, ma che, particolarmente nel caso dell’uomo, si occupa di tutte le influenze suscettibili di dare alle razze meglio dotate un più alto numero di possibilità di prevalere sulle razze meno buone*”

L’eugenismo – la sua origine

Il concetto di razza ricopriva i significati più disparati: bianchi e neri, razza inglese, razza dei poveri.

Le condizioni di miseria nella quale vivevano larghe fette di popolazione, fornivano la dimensione sociale dell’equazione definita come “infernale” o “diabolica” dai democratici dell’epoca, nella quale ancorare l’idea dell’associazione povertà-deficit intellettivo

Questo spirito guidò gli anni dal 1885 al 1925. Esso era ostile sia alle persone con deficit intellettivo, ma anche alle loro famiglie (considerate come la causa della discendenza con deficit intellettivo).

L’idea della degenerescenza non era solo fisica o fisiologica, ma la generalizzazione veniva estesa al deficit intellettivo, alla povertà e alla criminalità.

L’eugenismo applicato

- L’idea di degenerescenza dominava il mondo occidentale all’inizio del ‘900. La scienza agitava lo spettro di un prossimo declino della civilizzazione bianca e anglosassone.

- L’eugenismo conobbe il suo apogeo diventando il tema centrale delle pubblicazioni e dei congressi internazionali.

- Non si era ancora pronti alla “soluzione radicale”; tuttavia vennero prese delle misure per le persone con un deficit intellettivo:
  - Segregazione in istituti
  - Applicazione delle misure eugeniste tramite leggi sul matrimonio e sulla sterilizzazione (2 fasi: volontaria per lasciare l’istituto, dal 1920 obbligatoria)
  - Controllo dell’immigrazione

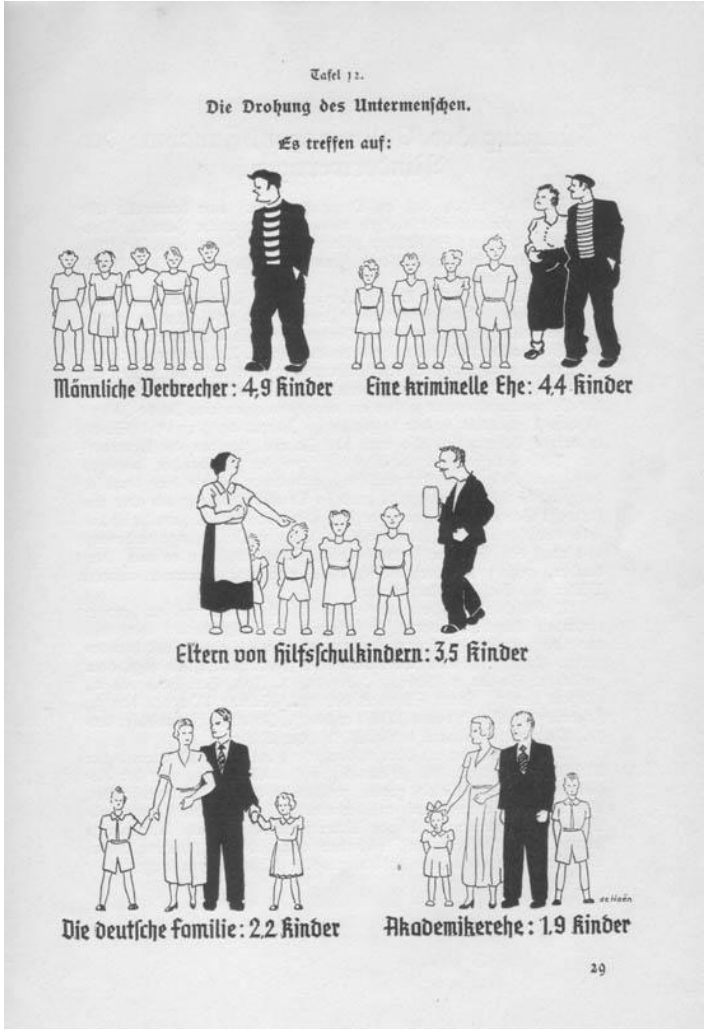

Otto Helmut, Volk in Gefahr, Munich/Berloin 1938

La segregazione negli istituti

L'istituto Cottolengo a Torino

In questo periodo, gli istituti avevano alcune caratteristiche fondamentali:

- Numero
- Gigantismo
- Ideologia educativa

Furono creati per contenere la devianza in tutte le sue forme. Avevano una doppia funzione sociale:

- Proteggere i "normali" dalle influenze e dai rischi degli "anormali"
- Offrire protezione agli "anormali"

Questo discorso ne giustificava l'esistenza di fronte a tutti i tipi di interlocutori

- È sorprendente che fino agli anni '60 nessuna voce si levò contro questi grandi centri dal carattere inumano

Il nazismo e la distruzione

- Nella Germania nazista l'eugenismo venne chiamato "igiene razziale"

- Nel 1920 fu pubblicato il testo di Binding e Hoche che introduceva la nozione di "esseri inutili", senza alcuna volontà o senso di vivere, applicata alle persone con deficit intellettivo dichiarate "idioti incurabili"

→ L'esistenza umana non più semplicemente essere in vita, ma la persona deve giustificare questo fatto

- Quando Hitler diventò cancelliere del Reich, dispose di un insieme di dati che permetterono il passaggio sistematico all'eugenismo

Il nazismo e la distruzione

- Le misure prese verso i “nemici interni” si concentrarono all’inizio sulle cause biologiche; in seguito si orientarono verso la “triade infernale” (deficit intellettivo, povertà, deficienza morale) e poi verso gli individui che ponevano problemi sociali (vagabondi, disoccupati) e che presentano dei comportamenti giudicati devianti dal potere (omosessuali, delinquenti…)

- A partire dal 1935, delle discussioni interne al partito nazista propendevano all’eutanasia. Le paure delle reazioni dell’opinione pubblica impedirono il passaggio all’atto. Il passo fu compiuto nel 1939 con l’applicazione di un decreto che diede il via al “programma eutanasia”.

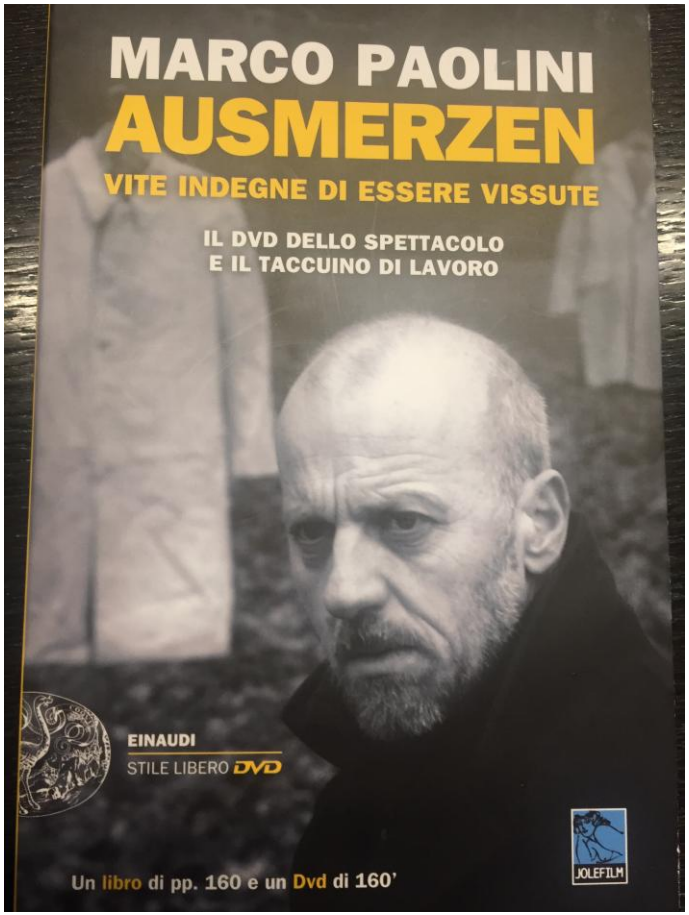

Visione di un estratto della lezione-spettacolo di Marco Paolini «Ausmerzen – Vite indegne di essere vissute»

https://nanoo.tv/link/b/1443555

Dopo il 1945

- Dal 1945 iniziò la ricostruzione. La sorte delle persone con deficit intellettivo non era però la priorità dei paesi. Sarebbe un'illusione credere che le misure di esclusione, vedi di eliminazione "dolce" di queste persone siano cessate con la caduta del regime nazista.

- A lato della persistenza delle idee eugeniste all'indomani della guerra, l'universo del deficit intellettivo negli Stati Uniti e in Europa restò dominato dalla predominanza dell'ideologia istituzionale sviluppata 50 anni prima.

- Fino alla metà degli anni '70, l'istituzionalizzazione restò la misura dominante negli Stati Uniti in materia di politica sociale nel campo del deficit intellettivo. Le condizioni di vita in questi ambienti erano generalmente disastrose, dei gruppi di pressione fecero allora sentire la loro voce per opporsi alla politica di esclusione sistematica delle persone con deficit intellettivo. Furono le associazioni di genitori e l'alba di una storia nuova.

- I grandi insiemi che raggruppano in luoghi lontani dalle città un numero molto alto di persone disabili esistono sempre. Tuttavia abbiamo potuto vedere in molti paesi la creazione di nuove strutture funzionanti in internato o in esternato, che assicurano non solo l'insegnamento ma anche un'educazione sociale e le terapie necessarie. Il loro sviluppo generalizzato data del dopo guerra, quando numerosi bambini traumatizzati e sofferenti di carenze educative richiedevano una presa a carico. È soprattutto l'azione delle associazioni dei genitori di bambini con disabilità e i movimenti di rappresentanza, che contribuirono ad un cambiamenti di questo fenomeno.

Bibliografia

- Delcourt, M. (1937). *Stérilités mystérieuses & naissances maléfiques dans l'antiquité classique*. Paris : Droz.
- Canevaro A. & Gaudreau, J. (1988), *L'educazione degli handicappati,* Carocci.
- Foucault, M. (1961). *Folie et déraison, histoire de la folie à l'âge classique*. Paris : PUF
- Fritz, J.M. (1992), *Le discours du fou au Moyen Âge*, Paris, PUF
- Gardou, C. (2016), *Nessuna vita è minuscola*, Mondadori
- Lambert, J.L. (2007) *L'image de la personne déficiente* – Dispensa del Master en science de l'éducation tronc commun, Université de Fribourg
- Laharie, M. (1991). *La folie au Moyen Âge, XIe-XIIIe siècles*. Paris : Le léopard d'or.
- Lieberman, R. (2003). *Handicap et maladie mentale: rapports dialectiques*. Paris, PUF.
- Mancuso, V. (2002), *Il dolore innocente*, Oscar Mondadori.
- Michelet, A. & Woodill, G.(1993), *Le handicap dit mental. Le fait social, le diagnostic, le traitement.* Neuchâtel : Delachaux et Niestlé
- Scheerenberger, R.C. (1983). *A history of mental retardation*. Baltimore: Paul H. Brookes.
- Schianchi, M. (2012) *Storia della disabilità: Dal castigo degli dèi alla crisi del welfare,* Carocci